

# MEMORIA DE ACTIVIDADES 2016

Asociación Mosaic



## CONTENIDO

Carta del presidente. ....	2
1. Introducción a la memoria 2016. ....	3
2. Estructura de Mosaic. ....	4
Asamblea General. ....	4
Miembros de la Junta Directiva. ....	4
Personal y funciones durante 2016. ....	5
Reuniones de la Junta Directiva. ....	5
3. Servicios de Mosaic. ....	5
Servicio de atención e información. ....	5
Vivienda Mosaic. ....	6
Servicio de atención a las necesidades básicas y la vida diaria. ....	7
Servicio de atención sanitaria. ....	9
Servicios área educativa- ocupacional: ....	10
Área de ocio y tiempo libre: ....	11
Área de integración comunitaria: ....	12
Área social: ....	13
Área familiar: ....	14
Área de gestión interna. ....	15
Resumen áreas: ....	15
Perfil usuarios vivienda 2016. ....	16
Balance económico 2016. ....	19



## Carta del presidente.

Me complace, presentaros la **memoria de actividades del año 2016**, síntesis del trabajo llevado a cabo por MOSAIC, que recoge **las áreas y actividades realizadas** en nuestra entidad.

La confección de nuestra memoria comporta para el **equipo técnico y directivos** de MOSAIC **un ejercicio de reflexión profundo** acerca de la labor realizada que *nos permite evaluar nuestro trabajo*, al mismo tiempo que nos revela la proyección hacia el futuro.

La lectura y análisis *comparativo* con ejercicios anteriores, nos proporciona ideas, nuevos métodos y nuevas perspectivas. Además; nos permite vislumbrar cambios sociológicos en nuestro entorno y vigilar para intervenir oportunamente adaptándonos a ellos, propiciando la fórmula y creando mecanismos que nos permitan seguir avanzando en los objetivos de MOSAIC.

Nuestra **identidad** de base **comunitaria**; y la búsqueda permanente de mejores apoyos y recursos para las personas en situación de exclusión social, siempre ha sido el objetivo de MOSAIC.

En los más de **15 años** de historia que avalan nuestra trayectoria, *hemos* ido adaptándonos y cambiando, al ritmo que marca la comunidad que nos rodea. El **compromiso** de las personas que forman Mosaic *radica en la idea de proporcionar el medio que impulse la autonomía*, la responsabilidad y la **reinserción de las personas** que han dejado de consumir drogas pero aun así se mantienen en una situación de exclusión social.

Seguimos luchando por un **entorno social, político y cultural sin estereotipos** ni prejuicios, sin esas concepciones sociales que la sociedad aun hoy posee sobre las personas ex adictas. Es nuestra tarea visualizar las dificultades de nuestros usuarios y las personas en situación de exclusión, mejorando la aceptación y logrando una reinserción efectiva y real.

El ser percibido como **consumidor de drogas** marca muy negativamente la vida; tanto social como laboral del individuo. Produciéndose una construcción social referencial bajo el **estigma** de drogadicto o toxicómano, que es siempre **arbitrario, cultural y totalizador**.

El **rol del drogodependiente** aún hoy se traduce en: **exclusión e invisibilidad social**, y desde Mosaic trabajamos y seguiremos luchando para cambiar esta concepción.

**Juan Martínez.**

Presidente de Mosaic.



## 1. Introducción a la memoria 2016.

Mosaic somos una asociación de personas con un compromiso con la inclusión de personas ex drogodependientes, integrada por personas con un alto compromiso con la comunidad y las personas en situación de exclusión.

Somos una Asociación **sin Ánimo de lucro**, inscrita con el número 8569. Compuesta por unos 35 socios/as, unos 40 voluntarios/as y un equipo técnico de 3 personas. **Fundada en 1996**, seguimos creciendo día a día y mejorando nuestra labor de inclusión y reinserción, cada día ampliando el número de personas que forman parte de este proyecto de lucha continua.

### NUESTRA MISIÓN

Mosaic asume la misión de la “**reinserción socio-laboral** de las personas con problemas de adicción. Potenciar la autonomía personal y responsabilidad de las personas que han dejado de consumir drogas. **Desarrollar las habilidades sociales y de la vida diaria** de las personas en entorno libre de drogas. **Coordinación y colaboración con organismos** terapéuticos relacionados con las drogodependencias y con la comunidad”

Nuestra misión es por tanto **ocuparnos de lo que hay tras dejar de consumir**, es decir, la vida diaria y normalizada.

### NUESTRA LABOR

**Potenciar la autonomía, responsabilidad** y la autoeficacia en el día a día de las personas. Ofrecer un **entorno controlado y libre de drogas**, que sirva de medio para **alcanzar la autonomía** y la autosuficiencia de las personas.

La **reinserción social y laboral** de las personas que han dejado de consumir drogas y se encuentran en situación de exclusión social.

### Informar y asesorar:

Destaca la importancia de **las familias**, a las que se procurará **ofrecer un servicio** de acogida, ayuda, orientación, así como concretas normas de conducta a seguir en el trato a las personas con exclusión por situaciones de consumo, facilitando para ello, en la medida de las posibilidades de la asociación, los servicios oportunos.

### NUESTROS VALORES

La adicción no es sólo una característica exclusiva de la persona, incluye la **capacidad o incapacidad del entorno para prestar los apoyos** necesarios en cuanto a la reincorporación social y reinserción; y se entiende como un reto que debe ser afrontado familiar, social y técnicamente.



**La Familia** de la persona con problemas de drogodependencia y situación de exclusión **es el principal recurso** para responder a sus propias necesidades y constituye el elemento clave para la integración de la persona en el seno de la sociedad.

El Movimiento Asociativo en su conjunto se basa en principios de **solidaridad, transparencia, participación, orientación al cliente, calidad y ética.**

A lo largo de la presente memoria vamos a exponer un breve resumen de las principales actuaciones que se han desarrollado en Mosaic a lo largo del 2016, desde sus diferentes Servicios.

## 2. Estructura de Mosaic.

**Asamblea General.**

La asamblea general está compuesta por unos 40 socios aproximadamente.

**Miembros de la Junta Directiva.**

Los miembros de la junta rectora, al 31 del 12 de 2016, está compuesta por:

<b>CARGO</b>	<b>NOMBRE</b>	<b>APELLIDOS</b>
<b>PRESIDENTE</b>	Juan	Martínez Sánchez
<b>VICEPRESIDENTE</b>	Vicente	Plà Escolano
<b>SECRETARIA</b>	Brígida	Seguí Casas
<b>TESORERO</b>	Miguel Ángel	Girbau
<b>VOCAL 1</b>	Lorena	Peiró Gregori
<b>VOCAL 2</b>	Isabel	Orihuel Lorenzo



## Personal y funciones durante 2016

Departamento	Personal
Administración	Brígida Seguí Casas; Begoña Estruch Catalá; Silvia Ferrer Rocher; Esther Signes Arnal.
Servicio de atención e información	Junta Directiva y equipo técnico.
Servicio de Atención a las necesidades básicas y la vida diaria	Begoña Estruch Catalá; Silvia Ferrer Rocher; Esther Signes Arnal.
Área Sanitaria	Begoña Estruch Catalá; Silvia Ferrer Rocher; Esther Signes Arnal.
Área educativa-ocupacional	Begoña Estruch Catalá; Silvia Ferrer Rocher.
Área Social	Esther Signes Arnal
Área de Coordinación Recursos	Begoña Estruch Catalá
Área de Gestión del Voluntariado	Silvia Ferrer Rocher Lorena Peiró Gregori

## Reuniones de la Junta Directiva.

TIPO REUNIÓN	DÍA
JUNTA DIRECTIVA	19 DE FEBRERO DE 2016
JUNTA DIRECTIVA	14 DE MARZO DE 2016
JUNTA DIRECTIVA	15 DE ABRIL DE 2016
JUNTA DIRECTIVA	20 DE MAYO DE 2016

### 3. Servicios de Mosaic

#### Servicio de atención e información.

A lo largo del 2016 se ha dado respuesta a **numerosas demandas** de personas en situación de exclusión, incluyendo acciones de **información, orientación, tramitación y derivación** tanto para el colectivo como familiares, así como información a solicitantes a asociarse.

La **atención directa** es la tarea principal del Departamento: información, asesoramiento, y orientación sobre la propia Asociación, recursos y derechos sociales, y todos aquellos aspectos relacionados con el ámbito de actuación de Mosaic. Por otro lado, se realiza asesoramiento sobre **tramitaciones** de diferentes cuestiones: dependencia, prestaciones, etc. y apoyo



terapéutico mediante entrevistas programadas de motivación, y seguimiento de problemáticas psicosociales. En ambos casos, las **técnicas utilizadas** son la entrevista, visitas a centros, etc.

El Departamento se **coordina y trabaja** en equipo **con todos los servicios y profesionales** de la Asociación, mediante coordinación, entrevistas conjuntas o de atención personalizada, apoyo en las gestiones y derivaciones pertinentes, revisiones de las actuaciones, etc., sobre todo en temas de solicitud de tramitaciones de prestaciones públicas, jurídica y laboral, informes médicos, prestaciones económicas, seguimiento y orientación de los casos.

Durante este año la orientación y asesoramiento a las familias ha continuado, familias que han llegado a nuestra asociación con problemas de exclusión social y que requieren orientación y asesoramiento sobre el mejor modo de proceder. Nuestra labor consiste en proporcionar a las familias de nuestros usuarios **la información necesaria para favorecer la reinserción de las personas.**

#### Vivienda Mosaic.

Mosaic cuenta con una vivienda para personas que han dejado de consumir drogas y se encuentran en una **situación de exclusión social**. Esta vivienda está **acreditada** por la Conselleria de Sanidad de la Comunidad Valenciana; aunque **no participa de forma económica**. El apoyo económico lo recibe del Ayuntamiento de Gandía, localidad en la que se encuentra la vivienda y la sede de la Asociación.

La Vivienda Mosaic es un **hogar funcional**, de dimensiones reducidas, en la que conviven en un edificio de viviendas normalizadas. En ella, residen personas que han tenido problemas de consumo de drogas, **con necesidades de apoyo** limitadas o intermitentes y que presentan un cierto nivel de autonomía tanto personal como social.

**La función del personal** consiste en la supervisión y organización de todos los aspectos derivados de la convivencia, además de ofrecer orientación y apoyo, en aquellas habilidades básicas para la vida diaria en las que los residentes presenten algún déficit de autonomía.

La Vivienda se caracteriza por un modo de convivencia que implica **compartir, asumir responsabilidades, tomar decisiones y resolver diferencias**, pero también ofrecen la posibilidad de disfrutar de una serie de valores como **la intimidad, la privacidad y la libertad.**

La vivienda cuenta con **6 plazas dirigida a hombres mayores de 18 años**, y que acuden por **iniciativa propia** a la Asociación. El tiempo de estancia en Mosaic ira ligado al progreso del usuario, a las metas y objetivos por cumplir. Así pues, como norma general el **tiempo de estancia** en Mosaic **no debe superar un máximo de 9 meses.**

En el caso de que el transcurran los 9 meses de estancia sin que el usuario haya alcanzado los objetivos previstos; la estancia se alargara, tras una reevaluación de la situación del usuario en cuestión así como de los objetivos a cumplir.



Como **la vida en la vivienda incluye todos los aspectos bio-psico-sociales del individuo**, a continuación **detallamos por áreas las actuaciones llevadas a cabo** por el personal de la Asociación en el 2016.

---

#### Servicio de atención a las necesidades básicas y la vida diaria

En este servicio se pueden distinguir las **actividades básicas de la vida diaria** y las **actividades instrumentales de la vida diaria**.

---

#### Actividades de la vida diaria:

Esta área de actividades consiste en **mantener o recuperar habilidades** necesarias para la **autonomía personal**, tales como aseo, higiene, limpieza y cocina.

El termino actividades de la vida diaria se refiere a aquellos **aspectos** considerados **básicos para un adecuado desempeño** en las áreas **del comportamiento** relacionadas con el autocuidado, la competencia personal, la independencia y la autonomía.

**Las personas** con problemas de **adicción** suelen presentar **déficits en los aspectos más básicos de la vida diaria** como: el autocuidado y la autonomía personal, la organización de una rutina diaria...

Todas las actividades de autocuidado que se realizan en la vivienda se consensuan en las reuniones de usuarios y se organizan a través de cuadrantes semanales por turnos.

<b>Actividades básicas de la vida diaria</b>	
<b>Actividad</b>	<b>Supervisiones diarias 2016</b>
<b>Aseo matutino y limpieza habitación</b>	1
<b>Higiene</b>	1
<b>Cuidado de objetos personales</b>	1
<b>Alimentación</b>	5
<b>Realización tareas de limpieza</b>	1
<b>Total diarias</b>	9
<b>Total año</b>	3785

**Aseo matutino y limpieza de habitación:** de manera diaria nuestros usuarios realizan su aseo diario que consta de ducha diaria e higiene íntima; así como el orden y limpieza de sus habitaciones y enseres personales.

**Cuidado de objetos personales:** con el objetivo de fomentar el orden y cuidado de los objetos personales de nuestros usuarios, el equipo técnico realiza una supervisión conjunta con el usuario del orden y uso de los objetos que tienen en sus habitaciones.

**Alimentación:** todos los usuarios realizan de manera conjunta las diferentes comidas supervisadas por el equipo técnico o voluntariado de la vivienda. El objetivo es que adquieran buenos hábitos en la mesa y unas normas sociales adecuadas en la misma. Por ello, durante las



comidas la televisión debe estar apagada y deben esperar a estar todos en la mesa para comer; y haber terminado todos antes de levantarse.

#### ACTIVIDADES INSTRUMENTALES DE LA VIDA DIARIA:

Son actividades **más complejas que las actividades básicas** de la vida diaria y su realización, **requiere de un mayor nivel de autonomía** personal. Se asocian a tareas que implican la capacidad **de tomar decisiones y resolución de problemas** de la vida cotidiana.

Actividades instrumentales de la vida diaria		
Actividad	Número de actividades semanales	Total año 2016
Salida al supermercado	3 semanales	156
Arreglo profundo de la habitación	5 semanales	260
Limpieza espacios comunes	1 diaria	2190
Cocina	4 diaria	1440
Lavado ropa	1 diaria	2190
Compra enseres personales	1 semanal	312
Acompañamiento		63
Acompañamiento a centro de día y recogida en centro de día	2 diario	520
Control del dinero	2 diaria	2520
<b>Total</b>		<b>9651</b>

**Salida al supermercado:** con el objetivo de fomentar la autonomía, el manejo del dinero, y el control de sus necesidades nuestros usuarios acuden de manera semanal a los supermercados de la ciudad de Gandía, donde realizan de manera normalizada las diferentes compras necesarias para el día a día en la vivienda. En ocasiones esta tarea se realiza de manera autónoma, aunque son escasas veces, y otras con supervisiones del equipo técnico.

**Arreglo de la habitación:** de manera diaria cada uno de nuestros usuarios realiza una limpieza y arreglo profundo de su habitación con el objetivo de fomentar el cuidado de su espacio personal, ya que las habitaciones no son individuales requiere de una mayor limpieza.

**Cocina:** todos los días asignados mediante cuadrantes rotativos y teniendo en cuenta las actividades comunitarias, cada uno de nuestros usuarios realiza la comida bajo la supervisión de una educadora del centro. El objetivo de esta actividad es que nuestros usuarios aumenten su nivel de autonomía y adquieran hábitos de estilo saludable en su dieta.

**Lavado de ropa:** todas las semanas asignado mediante cuadrante rotativo y teniendo en cuenta las actividades comunitarias, nuestros usuarios se encargan de realizar la colada de la vivienda,



tras el lavado se tiende la ropa y una vez seca se dobla y la reparten a cada uno de sus compañeros.

**Compra de enseres personales:** de manera semanal cada uno de nuestros usuarios realizan la compra de sus enseres personales necesarios, esta compra se realiza con el dinero de los propios usuarios. Esta gestión se realiza tras la valoración de la educadora y los usuarios de la necesidad real de la compra.

**Control del dinero:** de manera diaria nuestros usuarios gestionan el dinero. En una primera etapa ellos no llevan el dinero, lo lleva la educadora que será quien compre junto al usuario lo que necesite. Una vez se le empieza a dar dinero, se realiza siempre para algo en concreto, y el usuario tiene que guardar el ticket que justifique el gasto del dinero. Es por ello que se realizan dos o más actividades diarias de control del dinero, ya que primero lo pide y se anota cuando se le da en su plantilla de gastos, y luego enseña el ticket y se anota las vueltas si las hay. Además se realizan con ellos todos los trámites bancarios necesarios.

**Acompañamiento:** en esta sección incluimos los acompañamientos a aquellos lugares a los que los usuarios deben o quieren ir por algún motivo y para realizar alguna gestión del día a día.

**Acompañamiento a centro de día:** nuestros usuarios acuden de lunes a viernes por la mañana al centro de día Proyecto Hombre Gandía, la educadora los acompaña todos los días y los recoge cuando terminan. Esto se realiza para evitar que los usuarios manejen dinero y evitar que se vayan a consumir, obteniendo un control externo al ir acompañados a todas partes.

---

#### Servicio de atención sanitaria.

En esta área se engloban las intervenciones realizadas en la vivienda encaminadas a la adherencia al tratamiento médico; la educación en hábitos saludables y los acompañamientos y gestiones médicas.

Intervenciones sanitarias	
Preparación de medicación, compra medicamentos	387
Acompañamiento visita médica y urgencias	84
Control de drogas	624
<b>Total año 2016</b>	<b>1095</b>

**Coordinación con Atención Primaria y Especializada de Salud:** desde la vivienda se realiza un trabajo de coordinación con los diferentes servicios sanitarios de la Generalitat, con el objetivo de intercambiar la información relevante para cada caso.

**Administración de medicación:** el equipo profesional de la vivienda realiza la preparación de la medicación semanal mediante pastilleros, y supervisa la toma de estos, con el fin de lograr una



correcta adherencia al tratamiento. En esta área se incluye la gestión de compra de medicación, que realiza el propio usuario en compañía de un profesional del centro.

**Control de drogas:** de forma semanal se realizan pruebas de orina, con el objetivo de comprobar la abstinencia de los residentes. Además cuando algún usuario realiza alguna salida de la vivienda sin compañía del profesional, también se le realizan las pruebas.

**Control de la dieta alimenticia:** de manera semanal y de forma conjunta entre los usuarios y los profesionales se realiza el menú, con el objetivo de elaborar una dieta equilibrada y sana.

**Custodia de fármacos:** los medicamentos y pastilleros de los usuarios se encuentran en una habitación cerrada, a la que los usuarios no pueden acceder.

**Acompañamiento en consultas e ingresos hospitalarios:** se realiza un acompañamiento a las visitas médicas, cualquiera que sea su

**Actividades de educación y promoción de la salud:** se incluyen en estas actividades los talleres grupales de prevención de recaídas y mantenimiento de la abstinencia. Se contabilizan los talleres realizados en el área educativa.

---

**Servicios área educativa- ocupacional:**

Esta área intenta mantener y reforzar las capacidades cognitivas y manipulativas de los usuarios, así como proporcionar las habilidades necesarias para la autonomía personal.

Actividades educativas y manipulativas		
Nombre del Taller	Sesiones semanales	Total
Taller de Memoria	1	52
Taller de lenguaje y escritura	1	52
Taller de manualidades	1	52
Taller prevención de recaídas/habilidades sociales	1	52
Taller grupal	1	52
Intervenciones de seguimiento individual	2	624
<b>Total año 2016</b>		<b>884</b>

**Taller de Memoria:** todas las semanas nuestros usuarios realizan un taller de memoria, encaminado a mejorar la calidad de vida, potenciar la autonomía y la autoestima, además de mejorar la capacidad funcional muchas veces deteriorada por el consumo de drogas. Está planteado como un entrenamiento para compensar y disminuir los déficits de memoria a través de ejercicios de:



- Estimulación y mantenimiento cognitivo de fluidez verbal y de memoria inmediata
- Actividades para adquirir y recuperar la agilidad mental en el cálculo
- Ejercicios de razonamiento
- Trabajo grupal en un contexto de intercambio que permite relacionarse con otras personas, reconocer las mismas inquietudes en el grupo.
- Entrenamiento en técnicas de memoria para mejorar la codificación, almacenamiento y recuperación de la información.
- Actividades que nos permiten examinar nuestros recuerdos y vivencias para trabajar la memoria remota o memoria a largo plazo (MLP).

**Taller de lenguaje y escritura:** con el objetivo de mejorar la comunicación, la escritura y la comprensión lectora todas las semanas nuestros usuarios realizan un taller de lengua castellana, en el que se aprenden nuevo léxico, se fomenta la lectura y se trabaja la ortografía y gramática. Esto se traduce en la mejora de la habilidad comunicativa y la mejora de la autoestima de los usuarios.

**Taller de manualidades:** con el objetivo de fomentar la ocupación del tiempo libre y la adquisición de hábitos pre laborales básicos nuestros usuarios realizan talleres manuales, con ello logramos de manera transversal trabajar la psicomotricidad fina así como capacidades cognitivas como la atención, ejecución ordenada de las tareas, la creatividad.

**Taller de habilidades sociales y prevención de recaídas:** de manera semanal, los usuarios realizan un taller elaborado por el equipo profesional, con el objetivo de trabajar todas aquellas habilidades sociales necesarias en el mantenimiento de la abstinencia, la educación emocional y la gestión de conflictos personales.

**Taller grupal:** de forma semanal, nuestros usuarios realizan un taller grupal guiado por el equipo profesional con el objetivo de tratar todos aquellos temas relacionados con la vivienda, la solución de conflictos interpersonales así como los aspectos personales de cada uno de los usuarios (como están, metas, objetivos...).

**Intervenciones individuales:** de manera individual cada usuario tiene dos reuniones semanales con las educadoras en las que se realiza un seguimiento y una valoración socio-educativa de su estancia, así como se consensua junto al usuario las metas y objetivos a cumplir.

---

#### Área de ocio y tiempo libre:

Esta área consiste en las actividades encaminadas a dotar a los usuarios de actividades alternativas para ocupar el tiempo libre. Estas actividades se desarrollan tanto en el interior como en el exterior. Además el ocio se trabaja de manera individual mediante la programación de actividades personales, así como en las programaciones de fin de semana.

Actividades de ocio y tiempo libre		
Nombre actividad	sesiones	Total
Salidas comunitarias	6 semanales	312
Video-fórum	3 semanales	156
Lectura	3 semanales	156
Juegos de mesa	2 semanales	104
Decoraciones temáticas	2 anuales	2
Exposiciones, visitas culturales a recursos de la ciudad	1 semanal	52
<b>Total año 2016</b>		<b>782</b>

**Salidas comunitarias:** son actividades que promueven la realización de actividades de ocio en un entorno normalizado. Estas salidas se acuerdan de manera semanal, y son actividades como salir al mercado, tomar un refresco, pasear por la ciudad, comer fuera de la vivienda, alquilar una película en el videoclub, ir a la biblioteca a por un libro.

**Video-fórum:** durante la semana los usuarios disfrutan del visionado de películas que ellos mismos cogen de la Biblioteca Central de Gandía.

**Lectura:** con el objetivo de fomentar el tiempo libre y el ocio dentro de la vivienda nuestros usuarios dedican parte de su tiempo a la lectura. En ocasiones el libro está recomendado por algún miembro del equipo profesional y en otras son ellos mismos quienes lo eligen en la biblioteca.

**Juegos de mesa:** esta actividad tiene como objetivo que nuestros usuarios compartan su tiempo libre dentro de la vivienda. Dado que atendemos a personas con problemas de adicción al juego, los juegos de mesa serán siempre elegidos por el equipo profesional y no conllevan ningún intercambio de dinero ni son los tradicionales juegos de cartas. Se trata pues de juegos de mesa para adultos tales como: dooble, ubongo, pandemia...

**Decoraciones temáticas:** con el objetivo de que los usuarios sientan la vivienda como propia, se realiza bajo la supervisión de las educadoras las decoraciones temáticas en Navidad, Halloween....

**Exposiciones, visitas culturales:** con el objetivo de que los usuarios adquieran hábitos sanos desde la vivienda realizamos salidas culturales a las diferentes actividades que se realizan en Gandía. Tales como: exposición artistas locales, conferencias de entidades y asociaciones, talleres fomento de la empleabilidad.

---

#### Área de integración comunitaria:

Uno de los objetivos de la vivienda es intentar fomentar la integración comunitaria. La mayor parte de las actividades que se llevan a cabo en la vivienda proporcionan herramientas y aprendizajes necesarios para poder trasladar los logros alcanzados al medio social.



Todos nuestros usuarios acuden de manera regular a recursos tales como: polideportivo municipal, piscina municipal, formación para el empleo, talleres y actividades.

<b>Actividades de integración comunitaria</b>		
<b>Nombre actividad</b>	<b>sesiones</b>	<b>Total</b>
<b>Polideportivo</b>	1 semanal	52
<b>Piscina municipal</b>	1 semanal	52
<b>Biblioteca</b>	2 semanales	104
<b>Salidas mercadillo</b>	2 trimestrales	8
<b>Proyecto hombre Gandía</b>	5 semanales	260
<b>Formación e inserción laboral</b>	2 mensuales	24
<b>Voluntariado en otras entidades</b>	20 personas	
<b>Total año 2016</b>		500

Es importante mencionar que durante este 2016 de los 22 usuarios que hemos atendido 4 han retomado sus estudios de Graduado Escolar en la Ciudad de Gandía. Y que desde la vivienda se organizan la asistencia a aquellas actividades que el Ayuntamiento y asociaciones de la ciudad organizan, tales como: participar en rastillo de Caritas, asistencia a la Feria de Asociaciones, asistencia a las conferencias culturales...

---

#### Área social:

Las actividades de esta área realizadas en la vivienda son un tipo de **intervenciones** realizadas de manera organizada con el objetivo de responder a las **necesidades sociales de nuestros usuarios**. Nuestro propósito es mejorar las condiciones de vida de nuestros usuarios y lograr la autonomía personal, promoviendo la interacción humana y la integración.

<b>Intervenciones sociales en 2016</b>	
<b>Intervenciones sociales individuales</b>	654
<b>Coordinación recursos</b>	110
<b>Entrevistas individuales</b>	25
<b>Total</b>	789

En esta área realizamos las siguientes actividades:

**Seguimiento judicial:** dirigida a usuarios/as con procedimientos judiciales o administrativos pendientes.

**Coordinación y derivaciones con recursos generales y específicos.**



Preparación de prestaciones de las diferentes administraciones publicas tales como el sepe, Servef.

**Gestiones con la administración pública:** Hacienda, seguridad social

**Intervención individual:** detección de las necesidades específicas de cada usuario, evaluación y seguimiento del proceso de cambio que realiza el usuario

**Entrevistas:** de escucha y de detección de demandas y necesidades

---

#### Área familiar:

Este servicio para familiares de nuestros usuarios se orienta hacia el **tratamiento de diversos trastornos y procesos patológicos** que pueden generarse del afrontamiento de situaciones crónicas de estrés familiar y a otros característicos de la propia persona con adicción.

Intervenciones familiares	
Total año 2016	554

Se realizan **intervenciones familiares** con el objetivo de mejorar la relación familiar; muchas veces muy deteriorada por los comportamientos y actitudes asociadas al consumo de drogas.

Es por ello, que desde la vivienda realizamos **trabajo semanal con las familias**, involucrándolas en la vida de los usuarios, así como ofreciéndoles asesoramiento e información sobre todos los aspectos que sean necesarios para la persona.

En referencia a otros problemas tratados desde este servicio especializado cabe destacar su **vertiente educativa y consultiva** en el asesoramiento y orientación para los problemas de convivencia, relación y solución de conflictos cotidianos.

## Área de gestión interna

Dentro de esta área encontramos todas aquellas **actividades y acciones** que se realizan en la vivienda **para el funcionamiento diario**. Nuestro objetivo es ser un recurso eficiente y eficaz.

Gestión interna	
Reuniones equipo profesional	52
Reuniones junta directiva y equipo profesional	12
Gestión del voluntariado	24
<b>Total año 2016</b>	<b>88</b>

Las actividades realizadas en la vivienda a lo en el área de gestión interna son:

- Reuniones mensuales con la Junta Directiva.
- Reuniones de equipo semanales.
- Contabilidad de la vivienda.
- Contabilidad de los usuarios.
- Gestión del voluntariado.
- Elaboración de programas, proyectos.
- Formación del voluntariado.

## Resumen áreas:

Tipo de área	Numero actividades 2016
Actividades Básicas de la Vida Diaria	3285
Actividades instrumentales de la vida diaria	9651
Área Sanitaria	1095
Área educativo-ocupacional	884
Área de ocio y tiempo libre	782
Actividades de integración comunitaria	500
Área Social	789
Área Familiar	554
Área Gestión interna	88
<b>Total</b>	<b>17628</b>



Durante el año 2016, han residido en la vivienda Mosaic 22 hombres, de edades comprendidas entre los 19 y los 59 años. Siendo la edad media de 38,3 años.

Residentes vivienda Mosaic 2016 por edades	
De 18-20 años	1
De 21 a 25	2
De 26 a 30	6
De 31 a 35	1
De 36 a 40	5
De 41 a 45	2
De 46 a 50	1
De 51 a 55	2
De 56 a 60	2
<b>Total</b>	<b>22</b>

El grupo poblacional que más se **ha atendido** en la vivienda Mosaic es el de **36 a 40 años**. El 90% de los usuarios atendidos en 2016 está soltero o divorciado y en el momento de entrar en la vivienda cuenta con escasos apoyos familiares.

El tiempo de estancia en Mosaic en el año 2016 ha sido **de una media de 99 días** (3 meses). Siendo la estancia más larga de 401 días (13 meses; columna A del grafica) y la menor de 1 días. En la gráfica de la derecha se muestra el tiempo que ha estado residiendo cada usuario.

Las comarcas de la provincia de Valencia de las que provienen los usuarios de Mosaic el pasado 2016 han sido:

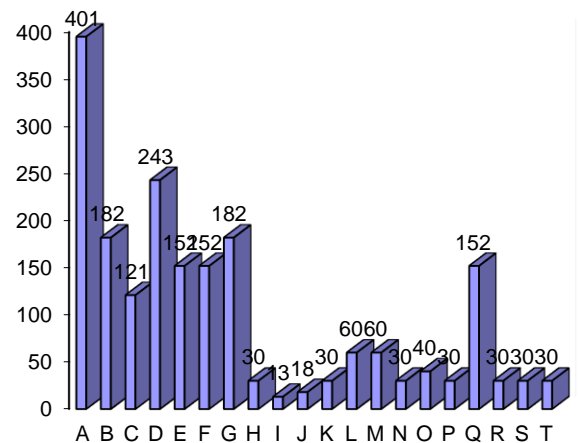

Origen	Número de usuarios 2016
<b>Gandía</b>	3
<b>Otras poblaciones de la Safor</b>	8
<b>Otras poblaciones de la Comunidad Valencia</b>	10
<b>Otras comunidades autónomas</b>	1
<b>Total</b>	22

Por poblaciones los usuarios atendidos que no son de la ciudad de Gandía, ciudad en la que se encuentra la vivienda han sido:

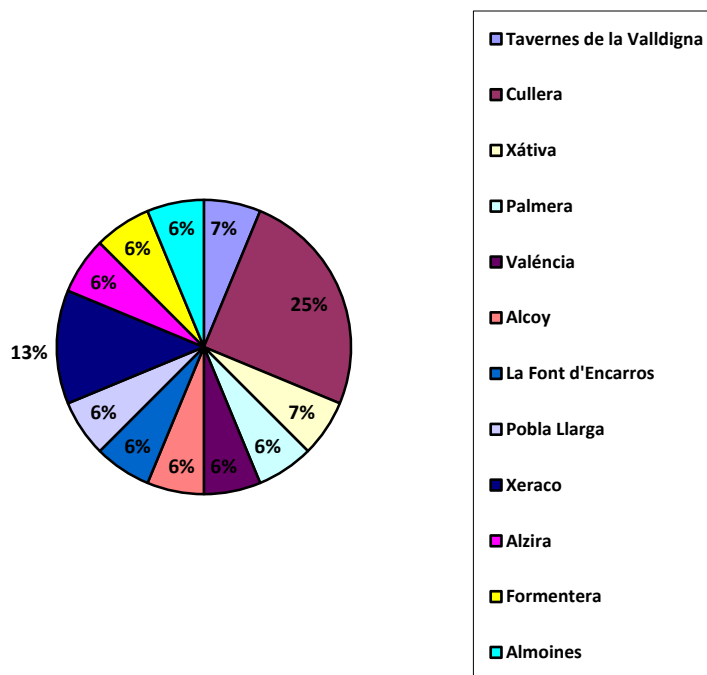

En lo que refiere al alta de la vivienda, el **45% de las personas atendidas** en 2016 ha **terminado** el programa de **forma positiva**, logrando el **alta terapéutica**. Esto supone una **mejora del 5%** de respecto a los años anteriores. Se trata de un dato muy relevante ya que nos proporciona información cuantitativa sobre cuantos logran reinsertarse dejando atrás su problemática de adicción. Los datos relativos al tipo de alta del ejercicio 2016 han sido:

Tipo alta	Número de Usuarios	Porcentaje
<b>Terapéutica</b>	10	45 %
<b>Disciplinaria</b>	7	31.8 %
<b>Voluntaria</b>	1	4.5%
<b>Derivada</b>	3	13.63%
<b>Total</b>	22	



En lo referente al consumo de drogas y adicción de los usuarios atendidos en 2016, la adicción más atendida ha sido la cocaína (12 usuarios) y el alcohol (9 usuarios), a continuación mostramos una tabla indicando el tipo de adicción y la cantidad de usuarios atendidos por dicha adicción.

Adicción	Número de personas
Alcohol	9
Cocaína	12
Cannabis, THC	4
Heroína	4
Poli consumidores	11

Es relevante mencionar que de 22 personas atendidas, 11 eran poli consumidores; es decir eran adictos a varias sustancias. Esto supone el 50% de las personas atendidas en 2016, y plantea el reto de trabajar varias adicciones a la vez en la persona.

Además es de suma importancia ver el aumento de la adicción al cannabis, mientras que en 2015 atendimos a solo una persona con esta adicción, en 2016 han sido 4, lo que supone un aumento sustancial, además de que nos pone de manifiesto que será una tendencia en auge en los próximos años.

Así pues el perfil atendido en Mosaic en 2016 ha sido un hombre de 38 años, divorciado y adicto a la cocaína, que proviene de la Safor y las comarcas cercanas.

